朝鮮日報 夕刊 二十三日(木) 本紙夕刊十二面

獨、리투아니아兩國間 不可侵協定을締結

獨國防軍"메멜"에進駐開始

【伯林二十二日發同盟】獨逸政府는 二十二日午後來着한 읍브시스外相以下 리투아니아政府代表三名과 메멜返還에伴하는 善後處置에關하야 折衝한結果 二十二日夜에이르러 獨逸 리투아니아兩國間에 不可侵協定이 締結되어 兩國代表는 이에署名하엿다 如斯히하야 獨逸 리투아니아兩國은 메멜問題解決後 新條約에依하야 友好關係를 맺게되엿다

【伯林二十二日發同盟】獨逸政府官邊은 二十二日리투아니아政府가 獨逸의要求를容認 메멜地方返還을正式通告하여온結果 獨逸國防軍은 二十二日夜 메멜에進駐를開始할것을言明하엿다

히틀러總統 메멜을視察

【伯林二十二日發同盟】『메멜』은 마침내二十年만에 祖國獨逸에 復歸키로 되바 히틀러總統은 이新大獨逸國防圖에 들어온 메멜地方을 親히 視察하기로 決定 二十二日午後伯林驛頭에서 수네문데港으로 向하엿다 總統은 同港으로부터 軍艦으로 메멜港에는 二十三日午前九時에 到着할 豫定이다

【伯林二十二日發同盟】히틀러總統은 二十年만에 祖國에 復歸된메멜地方視察次 二十二日夕발드海에面한 수네미문데港으로부터 戰艦도이췌란드號에 乘船 一路메멜로 向하엿다 메멜港은 二十三日正午到着 新領土에 第一步를 내디디게되엿다 今回메멜地方視察에 當하야 特히軍艦을使用한것은 波蘭國內 通過를避하는 同時에 獨逸海軍으로하여금 大獨逸建設에 參加케하기爲한意圖에서 나온것으로 解釋된다

伊、態度엔無變化 메멜問題에關해

【羅馬二十三日發同盟】체코問題를 中心으로 時局重大한此際獨逸이 又復메멜反還에 成功하엿다는 報道는 羅馬外交界에 多大한 衝動을주엇는바 伊太利側官邊은 依然沈默을 지켜 批評을避하고잇스나 二十一日夜 파시스트大評議會에서 어디까지던지獨伊樞軸을 堅持 이를外交의基礎로 決定하엿스므로 伊太利의態度에는 何等變化가 업는것으로觀測된다但 메멜問題에關하야는 日、伊、米、英四個國이 參加한 메멜保障條約이잇서 체코問題와는 다른外交問題가 發生하지안흘까 觀測하고잇다

一、朝鮮鐵道株式會社所屬 金泉慶北安東間鐵道買收를爲한公債發行에關한法律

杉村駐佛大使危篤

【東京電話同盟】前駐佛大使 杉村陽太郎氏는 前부터 慶應病院에 入院加療中이던바 病狀惡化하야 二十三日朝 드디어 危篤狀態에陷하엿다

砂田政友會幹事長 朝鮮、滿洲北支視察

【東京電話同盟】政友會幹事長砂田重政氏는 議會終了後의 政情에 모아볼기대며 오는 二十八日 東京發 朝鮮、滿洲 北支視察旅行을 떠날豫定이라한다

問題의「단치히」地方 適當한時期에解決

獨宣傳相示明

【伯林二十二日發同盟】메멜地方의 獨逸復歸에뒤이어 히틀러總統의 다음行動은 단치히回復要求일것이라는 觀測이잇는바 단치히에對한 獨逸의工作은 一般에게 豫想되고잇는것처럼 切迫한問題로 되어잇지안는데 卽獨逸은 단치히問題를即決할 意向이 안인것을 明示하야 二十二日 괴벨스宣傳相은 如左히述하엿다

波蘭廻廊地帶는 結局當然解決하여야할問題나 이것은 適當한時期에 解決하게될것이다 (寫眞은 괴벨스宣傳相)

단치히市獨逸人 獨逸復歸를絶叫

【단치히廿二日發同盟】메멜地方을 獨逸에反還할것을 決定하엿다는報道가 二十二日단치히全市에傳하자 獨逸人은 모두단치히의獨逸復歸가 가까웟다고 非常한昂奮狀態에잇다 數日前까지는 단치히의獨逸人도 獨逸에의復歸가實現하기까지는 相當한時日을要하리라는觀測을하고잇섯스나至今에 그들은 모두獨逸에의復歸를 呼號 當局의制止等은 無益狀態이다

米上院外交委員會、新中立法案을受理

【華盛頓二十二日發同盟】米國上院外交委員會는 二十二日피트만委員長의 提出한 新中立法案을 受理하고 協議한結果 來二十九日正式으로 新中立法案審議를開始하기로되엿다 二十九日의 初會議는 公聽會에出席할 人物과 時日을決定할豫定이므로 討議는 來週末이나 再來週에 잇슬듯한바 中立法改訂의 贊否兩論戰이 展開될豫定이다

法律公布

【東京電話同盟】法律公布(二十三日)

一、明治四十五年法律第二十三號中改正法律(樺太石炭採掘에關한件)

一、地方鐵道法中改正法律

一、軌道法中改正法律

五相重要會談

支那、蘇聯、歐洲問題中心

【東京電話同盟】最近의 支那及歐洲諸情勢와 蘇聯問題를 中心으로 政府部內에 相當히 活潑한 活動이 잇다 卽最近數次에亘하야 五相會議를 開催하는一方有田外相은 二十一日도 平沼首相을 私邸에 訪問한다음 各種協議를 거듭하바 二十二日도 午後八時十分부터 首相官邸에서 五相會議를 開催하고 平沼首相 有田外相 板垣陸相 米內海相 石渡藏相出席 最近의情勢를 基礎로하는 我方의態度에關하야 四時間十分間 重要意見을 交換하고 二十三日午前零時二十分에 散會하엿다 同會議는 二十三日以後도繼續할豫定이다

回敎認定問題에 荒木文相言明

【東京電話同盟】荒木文相은 二十二日開催된 衆議院 宗敎團體法案委員會에서 從來 懸案論議되여오든 回敎問題에 關하야 이를旣成宗敎同樣尊重할 旨左와如히 言明하엿다

回敎는 그信徒의數 敎儀에 達하야 有力한世界의 三大宗敎의 하나이오 또한 그信徒의 大多數는 東洋에잇서 大槪反共主義에 努力하고잇스므로 我等이 기피關心을가지고잇는바이다 我國의宗敎는 憲法第二十八條에依하야 信敎의 自由가許與되어잇서서 回敎亦是 他敎와마찬가지다 本法은 我國內의宗敎活動現狀에 卽하야立案된것이바 回敎가 相當한條件을 具備한以上 敎會의 規定의適用을바더 法人格을어더 免稅의 恩典에 浴하고 宗敎團體로서의 取扱을 밧는것은 當然하다 그리고 宗敎團體法案은 二十二日 衆議院特別委員會서 希望條項附로 貴族院修正대로 可決되엇다

定期叙勳

【東京電話同盟】至嚴하옵신邊에서는 宇佐美侍從武官長以下 四千七百九十四名의 文武官에對하와 二十三日定期叙勳의 御沙汰가 내리옵시고 午前九時五十分宮中에서 平沼首相侍立으로 勳章親授式이 擧行되어 宇佐美 山本兩中將 岡會計檢査院長에 對하야 各各親授하옵섯다 定期叙勳의 主要者는 如左하다

陸軍中將 正四位勳一等功五級 授旭日大綬章 宇佐美興屋

敍勳一等 授瑞寶章(各通)

陸軍中將 從四位勳二等功五級 中山蕃

同 正四位勳二等功五級 谷壽夫

海軍中將 從四位勳二等 山本五十六

會計檢査院長 從三位勳二等 岡今朝雄

【東京電話同盟】海軍造兵中將 從三位勳三等 谷村豐太郞

海軍中將 澤本賴雄

貴族院議員子爵 岡部長景

陸軍中將 從四位勳三等 山脇正隆

朝鮮總督府 京城高等商業學校長 同 士橋一次

敍勳二等 授瑞寶章(各通) 他三十名

南昌西方敵大要衝 奉新縣城完全占領

【○○二十三日發同盟】我步兵을 伴하는 快速戰車部隊는 驀進又驀進하야 二十二日夜敵의 據點奉新을 完全히 占領하고 城頭노피 感激의 日章旗를 揭揚하엿다

【○○에서二十三日同盟特派員發】○○快速部隊는二十二日夕刻 安義를 占領한다음다시 猛進擊을 繼續하야 安義西南方約十八키로의 要衝奉新에 突入하엿다

【○○二十三日發同盟】我陸의荒鷲는 二十日以來飛行에 不適한惡天候를무릅쓰고 修水方面으로부터 南進中의 地上部隊와協力 大活躍을 하고잇는바 二十三日朝靈靈를뚫고 出動偵察에 依하면 奉新에 突入한 我精銳部隊는 早朝來 이미奉新周邊殘敵을 掃蕩中으로 奉新은 完全히 我手中에歸하엿다 又他步兵各部隊는 前日에繼續進擊을續行 午前七時五十分에는 安義北方六粁下白田으로부터南下 又他一部隊는 安義東北十四粁 塗口에進出 潮水沿岸을 破竹의勢로 南進中이다

敵의 遺棄屍體一二六○ 機銃一 小銃五九 彈藥八、○○○ 其他多數 이에對하야 我方은 戰死五名이엇다

修水戰果着着進捗

【○○二十二日發同盟】修水南岸一帶에 蟠居하야 抗日의 迷夢에 날뛰는 敵大部隊에 對하야 我軍은 지난二十日 突然强襲渡河를 敢行하야 頑强히 抵抗하는 敵을 쫏차 五個月동안 構築한 堅壘를 버리고 南方으로 南方으로 敗走하는敵을 急追하야 二十二日拂曉 第一線部隊는 永修西南方約六키로의 山岳地帶로 敵을쫏차 이를 殲滅하는一方 一部는 재빨리 ○○으로向하야 進擊態勢를 整頓中이다 그런데 正面의 敵은 方今○○附近에 本據를두고 指揮하고잇는 羅卓英의 第十九軍團을 根幹으로한 中央四川軍等으로 十四個師 約二十萬의 兵力이라고한다

萬家埠에突入

【○○에서二十三日同盟特派員發】敗敵을 急追하야 南進中인 我快速部隊는 二十二日午後三時三十分 永修西北方約八十里의 萬家埠에 突入하엿다

長沙塘占領

【杭州二十二日發同盟】昨二十一日 突然行動을開始한 我○○部隊는 同日 錢塘江北岸富陽附近의 長沙塘을 占領하고 繼續하야 敗敵을 急追中인데 二十二日 正午까지에 判明된戰果는 如左하다

青島港을開放

廿五日부터第三國에

【青島二十三日發同盟】青島大港은 來二十五日부터 第三國船에對하야 開放하기로된바 加藤靑島總領事는 今日 다음과如한聲明을 發表하엿다

日本政府가 今次事變을 通하야 作戰上 多大한不利를忍耐하고도 할수잇는대로 第三國의 權益을 尊重하여온것은 周知의事實인데 今般다시第三國의 平和的通商을 尊重하는 意味에서 許多의困難을 排하고三月二十五日부터 第三國船에對하야 當靑島大港의 開放을斷行하기로된것이다 今回의措置에依하야 帝國이如何히 第三國의 平和的通商을 尊重하는가 또帝國政府 及官憲이 非常한困難에對하야 如何히 公正한態度를 取하고잇는가를 諒解할수잇슬것이다 列國에잇서서는 帝國의眞意를 諒解하고 東亞興隆의 一個의 方途이고 또帝國不動의國策인 東亞新秩序의 建設에 積極的으로 協力할것을 切望하고 또期待하는바이다

陸軍百九名 豫備役에編入

【東京電話同盟】陸軍에서는 中將六名 少將二十二名 大佐三十六名 中佐八名 少佐十三名 大尉二十四名 合計百九名에對하야 豫備役編入을 決定하고 二十二日附官報로써 左와如히 公表하엿다

◆陸軍中將 久保權雄 同 佐竹保治郞 同 中川泰輔 同 小泉恭次 同 田村元一 陸軍獸醫中將 柏五郞 陸軍少將 大塚信照 同 館余黎 同 森本義一 同 桑名照貳 同 河內權五郞 同 二宮晋一 同 根上清太郞 同 湯淺政雄 同 杉本春吉 同 今中武義 同 大妻茂道 同 石川方義 同 下重長四郞 同 助川靜二 同 脇坂次郞 同 田中正孝 同 大野宣明 同 內山隆道 同 西原八三郞 陸軍主計少將 中山三郞 同 靑山彥九郞 陸軍軍醫少將 奧田四郞 豫備役被仰付(各通)

獨逸、루마니아間 通商交涉近近調印乎

【부카레스트二十二日發同盟】부카레스트에서 進行中인 獨逸 羅馬尼亞 通商交涉은 그大綱이成立하야 調印하기로된 卽前에外國側의 無責任한 風說에 鑑하야 一時中止를 傳하고잇던바 二十二日의 最後的會談에서 情勢는 顯著히好轉하고 近近 兩國代表가 調印하기로되엇다 이에依하야 一旦 歸國을決意하엿던 獨逸의 羅馬尼亞訪問 經濟使節團도 調印까지 부카레스트에滯在하기로되엇다 今回의獨逸 羅馬尼亞通商交涉은 昨年十二月締結된 獨逸、羅馬尼亞通商協定을 補足할 追加協定締結을 目的으로한것으로 羅馬尼亞側은獨逸에 對하야 羅馬尼亞油田一部의 利權 其他相當程度의 獨占的探堀權을 容認할模樣인바 今回의 協定成立에依하야 獨逸의 中歐에잇서서의 經濟的基礎는 一層確立될것이다 이通商協定成立의結果 獨逸은最近 顯著히 進展을 보이고잇는 匈牙利、羅馬尼亞間의 協定斡旋에 着手하기로 決意하고 匈牙利、羅馬尼亞兩國에對하야 國境方面에 集結한 軍隊의 撤退를 勸告하엿다한다

獨、南米「도」國에 潛水艦根據地設置說

【紐育二十二日發同盟】체코合倂에 繼續하야 메멜地方의 回復要求等 獨逸의 積極的進出에 依하야 全歐洲의 政治體制는 至今에 根本的으로 改編되려하는바 獨逸의 進出說은 어번에는 南米에까지 飛火 二十二日헤랄드·트리뷴紙는 도미니카共和國에 潛水艦根據地를 設置코저하는目論見을 如左히 報道하엿다

『슈다드·트루힐로』(구산·도밍고)에 達한 報道에依하면 도미니카共和國은 獨逸에對하야 潛水艦根據地를 提供하는 協定을 締結코저 하고잇다고한다 右協定에依하면 도미니카共和國은 카리빈海에서 活躍하는 獨逸潛水艦에 必要한燃料를 供給키로 되어잇다

印度、英製綿布에 特惠關稅率引下

差別待遇에我方嚴重抗議乎

【東京電話同盟】第二次日印通商協定은 來年三月末로써 滿期가되므로 外務省에서는 그改訂交涉을開始하려고 準備中이다 右에 第二次日印協定交涉에當하야 印度에서 英國製綿布類의 特惠關稅引下工作이 開始되지나 안흘가 豫測되던바 印度政府는英印協定을改訂하야 英國製綿布에 對한 特惠關稅率을 從來의從價 一割五分乃至 二割로부터 一割七分乃至一割五分으로 引下하게 되엇다 그러나 右英國綿布에對한 特惠關稅引下 內容에 關하여는 아직 外務省에 公電이 업스므로 外務當局으로서는 印度政府가 如斯한 差別的態度를取한데對하야 甚히 遺憾의意를 表하고 事實을 確知한다음 印度政府에對하야 嚴重抗議를 作定

共同宣言案은中止 反侵略國會議召集

【倫敦二十二日發同盟】獨逸의進出阻止對策으로서 英國政府로부터 佛、蘇、波三國에提議된 反侵略共同宣言案은 波蘭政府의拒否에逢着하야 그成立이 不能할것가티 보이고잇던바 確聞한바에依하면 이共同宣言案은 結局實現되지안코 그代身 侵略에反對하는 모든國家를『侵略事件』이 發生하면卽時糾合하야 至急히倫敦乃至巴里에 各國會議를 開催하려는案이 急速히 實現될듯하다 이反侵略各國會議는 最初 蘇聯政府에依하야 提案된바 할리팍스外相은 二十一日의 閣議後英國側의 最初案인 英佛蘇의 反獨宣言案을버리고 專的으로 蘇聯案에基하야 會議를召集하고저 準備를하고잇다한다

蘇、共同宣言參加는確實

【倫敦二十二日發同盟】獨逸의進出을 阻止코저 英國政府로부터 佛、蘇、波三國에提案한 反侵略協定案은 이미 波蘭政府에 拒否되엇다 蘇聯은 結局受諾할것으로 觀測된다 卽倫敦의 蘇聯人側이 말하는바에依하면 蘇聯은 宣言內容이 歐洲平和를 危殆에陷入케할과가튼 脅威가잇슬境遇에는 協力하야 侵略阻止措置에對하야 協議를 開始하는 程度의 微溫的 宣言이아니오 一層强硬한것으로 하는同時에 宣言參加意義를 一層明確케하기를 希望하고잇스나 結局希望條件으로 蘇聯은 이共同宣言에 參加할것으로觀測된다

佛外相、英首相會談

【倫敦二十二日發同盟】루브랑大統領에 扈從하야倫敦을訪問한 봉네佛國外相은 二十二日午後 英國下院에서 챔벌린首相과 會談하엿다 右會談에는英國側으로부터 할리팍스外相 스트랑그中歐局長 佛國側으로부터 코뱅駐英大使 브렛시外相秘書等이 列席하고 獨逸의 체코及메멜倂合에 伴하는 英佛兩國으로서의 對策 就中英國政府提案의 反獨侵略共同宣言案에關하야 約一時間半에 亘하야 意見을 交換하엿다

地方長官會議

四月十八日부터五日間 警察部長會議는廿四日부터

事變下第三年度의 六億四千餘萬圓의 膨大豫算을 中心으로半島施政의 飛躍的諸施策方向을審議할 昭和十四年度 朝鮮地方長官會議(各道知事會議)는 來四月十八日부터 五日間 總督府第一會議室에서 開催되기로 決定되고 그旨를 各道知事에게 通牒하엿다 同會議劈頭 南總督은 東亞新秩序建設段階에 處한半島의 重要使命에 則하야 物心兩方面으로부터 諸般施策을 遂行함에 關하야 總親和 總協力으로써 堅忍持久時艱克服의 決意下에 邁進할施政大綱을 闡明하고 다시 大野政務總監으로부터 右施政大綱을 敷衍한다음 出席한 各道知事로부터 管內 狀況報告、意見陳述을 하고 또 總督府各局으로부터의 指示、注意 希望 事項을說明하야 興亞新事態에 適應할半島施政을 中心으로 愼重히 審議하기로되엇다

그리고 恒例에依하야右會議에 繼續하야 招集될各道警察部長會議는 四月二十四日부터 三日間 總督府第一會議室에서 開催되어 [illegible]의 促進을中心으로 審議가 續行될作定이다

不逞支那人一掃次 大規模의檢索

佛印汪身邊을警戒

【河內二十二日發同盟】汪精衛秘書 曾仲鳴暗殺犯人은 目下佛印官憲의 取調를 밧고잇는바 背後關係에 關하여는 一切 緘口不言하고잇다 그러나 犯人은 河內在住의 華僑가아니고 最近到着한 旅行者인것 그中二人은 香港으로부터 雲南에向하는 파쓰와 他二名은 雲南으로부터 香港에向하는 파쓰를 所持하고잇는事實이 判明된點으로보아 複雜한 背後關係가 잇는것이 確實타고 보여 當局에서는 汪精衛의 身邊에 嚴重警戒를加함과同時에 威信保持上으로 東京城으로부터 不逞支那人을 一掃하려고 今朝來 大規模의 檢索을開始하고잇다

時事解說

英國外交 政策의轉換

獨逸의 [illegible]的攻勢아래 크게 [illegible] 느낀 英國은所謂 [illegible]政策이라고 일크럿던 獨伊의 進出에對한 [illegible]政策、個別的交涉主義를 一擲하고 當時의 이든外相時代의 [illegible]的安全保障에의 復歸를 [illegible]하고잇다고 傳한다 이와呼應하야 이든外相再現說까지 流布되고잇는데 [illegible]主義에의 復歸를決意한것 [illegible]

[illegible] 以外에는 方策가업게되자 이것을 [illegible]政策을 取하야 어느 程度까지 獨伊의 主張을容認하여온 것이다。그러하나 獨逸이 [illegible]協定을 [illegible]에 체코合邦을 斷行한 을보고 이以上 獨逸에 對한 讓步를 거듭한다는것은 도리어 歐洲의 平和를 [illegible]하는 所以가 아니라하야 當時의 [illegible]로 드디어 [illegible]主義에의 [illegible]

가지고잇는것이 [illegible]外交政策이다。그러므로 [illegible]政策에서 外交政策 [illegible]을 決定하고 [illegible]하야 [illegible]을 [illegible]야 [illegible]에서는 [illegible] 고、[illegible]하엿다。그러나 [illegible]에 依하면 이[illegible]에서는 時期尙早 [illegible]를 表치안흘[illegible]

[illegible]中心으로한 共同[illegible] 獨伊에 [illegible]가지고잇는 모양이다。[illegible] 각하고잇는 [illegible]의 이[illegible]에 對하야 英國은 [illegible]의 傳統的[illegible]에 依한것으로 英國은 [illegible]能力을 利用하고 [illegible]가지는것은 [illegible] 로보인다。

八面鋒

◇濠太利를 合倂하고 체코를 먹은·獨逸 어번엔 메멜을 먹고저 히틀러總統이 自身 出馬。

◇東으로 西으로 그리고 南으로 北으로 그야말로 東騎西馳하는 히總統의 精力、敢心은 可歎感歎。

◇成不成은 運命이오 爲不爲는 人間의 일이니 어찌 情勢만 바라보리오。

◇旅行洪水로 一等車의 廢止論 擡頭。

◇一等車를 업새도 조치만 三等車의 設備를 잘하야 等級의 區別이 업시 安樂하게할수 업슬까。

◇後進社會일수록 等級이 만나니 사람마다 敎養잇고 生活에 餘裕잇스면 한種類의 列車로도되리。

◇戰時라 第一線에서 生死의 間을 來往하는 將兵을 생각하면 그만것 못할바도 아니지만、

◇內地서는 軍需業者에게 課稅가 만흐니 그럴듯하나。

◇朝鮮에서는 物品稅、消費稅其他 大衆課稅가 大部分이생각할問題。

辭令

昭和十四年三月二十二日附發令(朝鮮總督府)

(京城地方法院)豫審判事 三輪長生 依願免本官

(朝鮮總督府)朝鮮總督府技師 坂田 [illegible]一 依願免本職

維新政府、王氏即死 犯人은抗日테로分子

【上海二十一日發同盟】二十一日午前九時二十分 上海共同租界漢口路 惠中飯店二四一號室에 宿泊中인 維新政府實業部河內航行船收稅吏 王傑仁의室을 訪問한 一支那人이 王의姓名을묻고 同人을確認하자 所持한拳銃을亂射하야 王을卽殺하고 逃走하엿다 二十一日은 마침一九二七年國民革命軍上海占領記念日에 當하므로 同記念日을期한 抗日테로分子의 所爲임은 明瞭하다 工部局警察에서는 最近我現地當局과 테로取締에 關한 細目을 協定한 卽後인關係上 이事件에 大狼狽하고 嚴重한警戒를하고잇다

軍人援護會豫算 千七百十八萬圓餘

【東京電話同盟】恩賜財團軍人援護會新年度豫算은 二十二日의理事會에서 內定한바 그總額은一千七百十八萬七千二百十一圓이며 그主要한것은 事業助成費의 百四十四萬圓 輔導費百七十四萬圓 援護費二百九十五萬圓 金錢入金九百萬圓等이다 事業資金에 伴하는 各種事業計畫은 매우 廣範圍에 亘하는것으로 援護의實績은 매우期待되는바가잇다

人事·集會

◆李源甫氏(新任總督府社會敎育課長) 二十五日午前七時三十分京城驛着着任

◆宋燦道氏(總督府 外務部事務官) 二十二日午前滿洲國에 出張

今日夕刊四面

十錢 三十錢
カゼ ビ リ ン 本舖
樂天堂製藥株式會社

X光線完備
大京齒科醫院
京城鍾路三丁目(パゴダ公園東側電車路邊)
電話光(3)三〇二〇番

適應症
腹痛 腰痛 喘息 肺炎 感冒 胃腸病 胃擴張 腹膜炎 肋膜炎 神經痛 急性慢性淋疾 尿道カタール 睾丸炎 脊髓カタール 膀胱炎 月經痛 月經不順 無月經 子宮炎 病不姙症 其他
(說明書進呈要八錢切手)
大阪市東區北安治川三丁目
大學舍治療器研究宣傳部

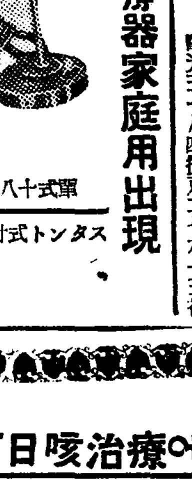

大學赤外線治療器家庭用出現

不景氣모르는 돈버리大王 只今！時期
月收三百圓以上
府、郡、市代理店募集
案內書要三錢切手一枚
京城府授恩町五五
三和商事カレンダー部
電光三一八四 振京二七六一三番

入院完備
內科 小兒科
姜內科醫院
醫學博士 姜聲郁
京城府仁寺町一七八番地(寺洞四街里)
電話光二六六五番

玉うどん そば 乾麵製造專門
三光製麵所
京城府義州通二丁目一七一
電話本局②七四〇七番

日本勸業證券株式會社
京城支店
京城府南大門通一丁目
電話本局四〇五〇・四〇五九 振替京城二九七番
四月一日抽籤
割增金三千圓附
割引十回 賣價 十圓八五錢
割引十一回 賣價 十圓五〇錢

製造 卸商 漁具
投網 鳥網 と 釣具
京城 竹添町一丁目 網屋

百日咳治療에는？
百日咳多價ワクチン
Whooping Cough Vaccine
百日咳가兒童의生命을威脅하는무서운病이라는것은 그百日거침으로因하야 몸이衰弱해지고呼吸器抵抗力이 減少되어 무서운 肺炎等을併發하는까닭입니다。
百日咳治療와併發症豫防에잇서서 ワクチン療法이優秀하다는것은 今日의醫學이證明하는바인데 弊社에서多年間發賣한百日咳多價ワクチン은 各菌株100種을 含有한卓效劑로서 今日까지斯界에서그優秀한價效가證明된것입니다。
不幸히百日咳로 苦痛하는家庭에서는 早速히醫師와相議하야 弊社에서發賣하는百日咳多價ワクチン으로써 治療하시기를바랍니다。
發賣元 株式會社 柳韓洋行
京城、大連、奉天、天津、米國
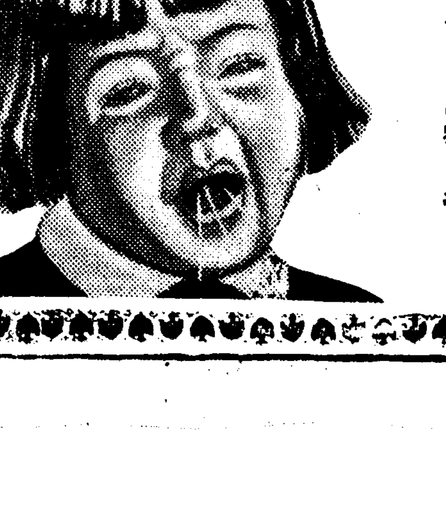

書籍目錄
無代進呈
大阪市東淀川區

아는것은우리의힘 (배워야산다)

人生航海첫날의 試練은어떠하엿나?

今日初等學校入學考査點景

이십삼일은 시내 각소학교에서 금년새로 입학식하야할 애기네들을 고사하는날이다 아는것이힘 배워야산다는 구호는새삼스레 외칠것도업시 금년에입학하는 애기네들이 소학교에 들어가야할것은 어른들보다도 애기네들이 더잘알고 용당 새달부터는 언니나 누나를따라 학교에 갈것을 잇고 바래고 잇스나 여기에 해마다 닥치는 입학난은 소학교에까지미처 아무철도업는 천진란만한 애기네들은 입학고사라는 진기한시험대에올라서게되니 저애가 떠러지나 붓게되나하는 부형의 불안과 초조는 삽시에각학교를 둘러싸 온장안을 뒤덥흔감이잇다 이 바람에 안옥하게 구름난장안은 각학교정으로부터 거리거리에 『입학고사』에 가고오는 애기네와 부형으로 특이한풍경을보이고잇다

떠러진다해도 아히탓은아니다

考査에學校側苦衷, 發表는二三日內

이고사는 아츰아홉시부터시작 되엿다 부형들은 각히애기들을 데리고 이미배정된학교에 지정된오전여덜시에가면 학교측에서는 부형들이가지고온 고사통지엽서의번호대로 남녀를 갈라세 …

… 학교장으로부터 고사에대한 일반주의와 그방침을 말하얏다 학교마다다르지만대개는

一、고사는 어데까지던지공평히 한다

一、만일 떠러진다고해도 아이가잘못해서떠러진것이라고 그리게생각 말고 안심하도록 금년에 못 들면 래년에는들게될것이다

다너코시픔이 先生의마음

德壽小學十河校長談

고사에대하야 덕수소학교 십하교장(十河校長)은 고사밧는아해들에게 차여 다음과가티 감상담을하엿다

어떠한아해를보아도 다똑똑하야 다넣고십흔것이 선생된사람의 욕심이다 그러나 수용력에일정한제한이잇는 만큼 이와가티하야 그중에서도 줄더나 혼아해를 추리지안흐면 안되는것은 학부형들만치 우리로서도 애타는일이나 또한어찌할수업는사정이다 그러나 이 고사는 종합고사로서 버리지는 시험지와는 대단히달러서 한가지한가지를 개별적으로 따저보는것이아니라 종합적관찰하야 단체생활을 하는데 중점을두고잇다 지능으로나 체력으로나 단체생활에 지장이잇는 아해는 학교에들어가드라도 선생과학부형에게괴로움을끼칠뿐아니라 자기자신으로 괴로움을 밧기때문이다

考査室風景

◇…선생님 오줌이마려워요—! 여기는 혜화(惠化)소학교 이층교실 … 가지런노코 여선생님과 남선생님이 안젓다 "일번구호—!" 하고 여선생님이 소리를치면 …

"어데로 그러냐 응"하고 …

그러나그리기가 못나지 …

다음는 바둑돌에아리기—책상우에 빨간돌 다섯개, 힌돌네개가 뒤범벅으로 섞겨저잇다

『모두 멧개냐』

『아홉입니다』

『빨간돌이 만흐냐, 힌돌이 만흐냐』

『빨간돌이 만습니다』

『옳지 마저다 그러면 이중에서 두개가 업서진다면 멧개가 남겟느냐? 마처보아라』

어린이는 두눈을 동그라케해 가지고 한참동안이나 바둑돌만 노려보고잇더니 갑자기 여선생님을바라보고

『선생님…저…오줌……』

하면서 머뭇머뭇해한다 여선생의 목소리가 높려와다

◇…수송(壽松)소학교에서는아이들을 모두운동장에 느려노코 『일백구호, 『오직끔』—』

…

고사에무엇을 무럿나?

1、아페잇는 책상우의 물건은무엇인가
2、집은어디고생일은언젠가
3、식구는멧치며 아버지는 무엇하나
4、너는무엇을조하하나 (德壽)

1、이것은멧번지나 자주 빗치나
2、세모나는것하나를만드러보아라 (…洞)

1、귀업는사람 꼬리업는탈을그려노코 『틀린것이무엇이냐』
2、푸로페라가두렷이 그려잇는비행기를보이면서 『이비행기는어듸로가는게냐』 (校洞)

1、아버지와어머니 누님형님들모다멧치냐
2、누님어느학교에단이노 (壽松)

1、그림 그려보기
2、바둑를 세여보기
3、빗갈 알아마치기
4、이제본 보재기속에 무엇이 드럿나…(惠化)

1、삼각 사각형 맨들기
2、얼굴표정 알아마추기…(…)

1、잘못그린 사람얼굴 알아내기
2、그림그려보기 (淸雲)

1、아버지직업은무엇이가
2、집에방은멧치나되나
3、수도는잇는가、전등은멧개가
4、스물까지세여보기、
5、그림속의꽃、나무、집생 아마추기
6、눈사람맨드는주서는?… (梅洞)

1、크고적은것부터 차례로노키
2、이제 잠깐본물건을알아내기
3、가는비갈끼리 묶거솔차 기자내기 (淸溪)

1、집은어디고 나히는멧살
2、식구는 멧치며 아버지는 무엇을하시나…(…洞)

1、입너주말을외여보기
2、잠깐구경한물건을알아내기
3、국기를보히며 어느나라 기인가
4、기는어떤날다나?(…洞)

1、그림그리기
2、경례를시켜보고
3、생일은언젠가?…(竹添)

1、성냥개피세여보기
2、얼굴그림을 조개노코 마춰보기
3、제이름을 국어로대답하기…(阿峴)

1、면살이며 집은어데냐 아버지는 무엇하시느냐
2、이게멧개나 어느편이멧 개나더만흐나이겟하고이겻 하고 모두얼마나
3、이전차는 어떤쪽으로가 느냐 내가이러케 이딱지 를느러놀터이니 잘보고그 대로 느러노아라
4、병아리는적잇니 어데아픈 데가 잇니

1、언니는 어떤학교 를다니나
2、그림으로 적고크 고 방향등을 무러 보다
3、가저기라를 자세 히무러본다 (孝昌)

寫眞說明…추의는 부형이 대신돌고…가슴을 팔떠어리며 수험장으로…모양도 단정하게 차례로 안젓다가…키를재이고 시개 느께도……

리프스防疫會議

今日京畿道에서各署衛生主任을召集하고 蔓延防止對策을講究

위생당국의 필사적인 노력도 보람업시 경성시내의 발진티프스는 수그러질 기세조차보이지 안코 꼬리에꼬리를물고 늘어만 가는형편임으로 경기도 위생과에서는 이십삼일 오후한시부터 도청에 시내각서의위생주임을 소집 방역에대한긴급회의를열엇다

縊死屍發見

이십삼일오전열한시삼십분경 황금정(黃金町)사정목아플지나서 동쪽 내삼판통(三坂通)중산공학교 (龍中)뒤산소나무에 목을매어죽은삼십세된남자시체가잇는것을 용산서원이발견하엿는데 방금신원 을 조사중이다

永登浦龍仁間 電話事務開始

제신국에서는 용 … 나마면 …

電車집웅에 火災!

이십삼일오전열시 삼분경 황금정(黃金町)사정목 부근을 동대문으로향하던 경전전차 리·출미레서 출화하야 전차집웅 에 화제가낫다

이 현저한 발전에따라 경무보 (永登浦)방면과의 통…라이떠놀 엇스므로 전화통…사무는 사월일일부터 시행할터인데 최…등이 이일원식이라한다

전차집웅에서 화제가낫다 … 라고잇는줄도 모르고 다라나는것을 부근태씨운전수가 발견하고 소리를질럿스나 아라듯지못하고 다라나는것을 부근 복도(福島)상점점원이 용이(李龍俊)이가 자전거로 추격하야 황금정부전에서 겨우 전차를 붓 들고 운전수 차장들과 협력하야 진화하엿는데 이러한전차집웅와재는 희귀한것으로서 원인은 토로리·폴이라고하는 전차대 (電捧)의 나사가풀려서 루전발화된것이다

李容高博士 鍾路署에被檢

이십삼일아침 종로서고등계에서는 고시정(古市町)세부란스의 학전문사래에서 동교교수 이용설(李容卨)박사를 검거유치하고 극비밀리에 취조중인데 사건내용은 일체 비밀에부처서 알수 업다

ツカタニのワイシャツ 京城本町一

스포―츠 뉴―스

拳鬪의兩雄 今日入京待機中

來二十五日午後七時 京城運動場에서 열리는 東拳主催와 本社運動部後援의 全日本푸로拳鬪 라이트級選手權爭奪戰에 出場할 斯界의 全寶朴龍辰君(東京日本拳鬪俱樂部所屬)과 金恩燮君(光山一郞)(大阪)은 豫定과가티今二十三日元氣旺盛하게 入京하엿는데 兩君은 쌍홍의날을 압두고 다음과가튼 所感을 말한다

必勝을期한다

朴龍辰君 談

푸로에 轉向한後 처음으로 鄕土의 『링』우에 올너서게되엿습니다 相對者金恩燮君(光山)은 朝拳에서 가치 기러나서 나보다 먼저 푸로界에 投身하야 全日本選手權을 獲得하는等 赫赫한 戰績을 보이고 잇슴으로 金君과의一戰은 …

王座를死守

金恩燮君 談

恒常바라든바입니다 相對가相對이니만지 死力을다하야서라도 이겨보시다는 決心을가지고잇습니다 印度에 遠征하야 全勝하고도라온 朴君과의 決戰은 朝鮮 …

獨、伊蹴球招聘可譯 全國選手權은六月九日

日本蹴協評議會서協議

【東京電話同盟】大日本蹴球協會春季全國評議員會는 二十一日午前十一時부터 議部工業會館에서 今年度一般方針파및 事業計畫을 協議하엿는데 目下交涉中인 獨逸또는 伊太利招聘에 關하야는 萬難을 排하고라도 이를 實現하기에 努力하기로되어 不遠에 理事會에서 具體案을 作成할터인 바 이것이 實現되면 朝鮮에서도 獨、伊의招聘戰이 열릴것으로明 待는자 크다 그리고 今年度事業計畫의 主要한것은 다음과가다

今年度에는 滿洲에遠征할터이다

▲全日本選手權=六月九日…十一日(神宮)

▲全國中等選手權=八月二十六日…三十日(甲子園)

▲明治神宮選手權=十月末…十一月三日(神宮)

▲東西學生對抗=十二月十日(神宮)

▲三地對抗戰

關西對關東 十二月中(甲子園)

關東對關西 一月廿八日(甲子園)

全日本蹴球選手權 試合方法決定

【東京電話同盟】大日本蹴球協會에서는 二十一日의 春季評議會에서 六月에擧行할 本選手權大會의 試合方法을 다음과가티 決定하엿다

一、關東、關西、朝鮮三地方協會를 除外한各地方協會는 四月末까지 當該地方協會選手權大會를 開催하야 그優勝팀을가지고 五月中旬 對抗試合을擧行할것

二、關東、關西、朝鮮의地方協會는 五月中旬까지에 豫選을擧行하야 本大會에 出場시킬팀을 關東과關西는 各三팀 朝鮮은二팀을決定할것

三、本大會第一次戰을 다음과가티擧行할것

가組、東北 北海道의勝者…關東A

나組、東海 北陸勝者…關西A

다組、中國九州의勝者…朝鮮A

라組、四國 關東州의勝者…關西의B

그리고 關東의B와C、關西의C 朝鮮의B 四팀은不戰一勝으로함

四、六月九、十、十一의三日間에 亘하야 神宮競技場에서 準準決勝以後를 다음과가튼 對陣으로行함

◇準準決勝(九日)

甲組 關西C…가組勝者

乙組 朝鮮B…나組勝者

丙組 關東B…다組勝者

丁組 關西C…라組勝者

◇準決勝(十日)

1、甲組의勝者…乙組의勝者

2、丙組의勝者…丁組의勝者

◇決勝(十一日)

海苔賣買로混雜

【甕城】군내각해안선일대는 해태매매시기를당하야 다드해상인들의상륙으로활미아마 매일혼잡을일으키고잇다고한다

搜査中이던 窃盜團長逮捕

반년동안 경찰의추격에 피신하던 절도단장이 사랑하는 술집계집을다리고 고비원주 하라고 정거장에나왓다가 포박을당한 페에르·모코(密輸)의 조선판이잇다 이십이일밤 열한시 함흥행열차가 떠나라하는 경성역프랫트폼에서 시내 본정서원이 주소부정의 안동학(安東鶴)(二三)을 체포하야 다가 엄중취조중인데 이사나이란 전과이범을 … 는 작년가을 김천형무소에서나와 …

淸凉小校의 建築場事故

人夫一名이壓死

이십삼일 오전열시경 청량리(淸凉里)소학교건축 공사장에서 벽돌이 무허저서 그아래서 일을하고잇던 이용학(李用學)(二五)이라는인부가 깔려서즉사하엿다

"土協"의斡旋勞動者 一萬名突破

경성토목건축협회에서 알선한 토목공사노동자는 이미 일만명을 돌파하엿는데 이들은 대개 경북, 전남북과 충남에서 공사가 만흔 부조선과 평남지방에 이동할것이다

가지고 공덕정(孔德町)삼이번지 송영수(宋榮秀)(…) 주소부정의 최희현(崔熙鉉)(…)을 부하로하고 동사현정(東四軒町)이십일번지 김용남(金龍男)의 빈집에침입하야 오—버와양복등 일백오십원어치를 절취한것을 비롯해서 전후삼십일건에 오천여원어 치의 절도를하여서 즉시부하는 교묘 … 명이 본정서에 체포되자 교묘히 피신하던것인데 이십이일에 삼청정(三淸町)에서 이애봉(李愛鳳)(…)이 란술집계집의 전차금 일백이십원을가리고 녀자의 고향함흥으로 다러나라다가 체포된것이다

하필 イナシン 一吹快報

都賣物價上昇

全朝鮮主要都市의前月調査

… 조선상공회의소에서 조사한 조선 주요도시의 도매물가를 보면 … 작년 … 전월에비교하야 등귀된것이오 … 『퍼센트』의 등귀이다 그리고 기타 … 일백오십오 『퍼센트』의 등귀 … 일백사십일 『퍼센트』의등귀 … 일백이십 『퍼센트』의 등귀로서 약 … 『퍼센트』가 등귀된셈이다 … 평양은 일백 … 『퍼센트』의 등귀로 약 … 『퍼센트』의등귀 …

天氣豫報

槪況 低氣壓은 天津附近과 黃河中流에잇고 高氣壓은蒙古에서滿洲에擴大하며 黃海及朝鮮도氣壓이놉고 그로부터本邦方面에漸次로하라지겟다

朝鮮은大槪개엿스나 西北朝鮮은흐리고 滿洲도흐리고 地方에따라서는 降雪이잇다 表日本은개이고裏日本은흐린편이다

豫報 今夜는 비가나릴것도하다 日은흐리고 비가나리고明

昨日最高 大邱大

同最低 三度二

二十三日朝最低零下零度八

正午溫度 五度二分

京城 ◇同六時二五分 (城) 管絃樂 ◇同七時四〇分 (城) 講演 ◇同八時(東)長唄 ◇同八時二五分 …

대용품으로 수·푸를 입고견디자 ▲이것은 전시국가경제가 국민에게 호령하는 지상명령 ▲더구나 평시라도 백마를파러서 좁쌀을사먹는 경험을가진 조선사람으로는 누구보다 충실하게 잘 직힐줄을알것이다 ▲그리고 잘직혀야만할것이다 ▲그러나 이두조건만이면 아무것정업시 준행하겟지마는 ▲정부는 이두조건 못지안케 소비절약 저축장려를 또 실시하고잇다 ▲여기서 가변게널기지못할 모순이 한가지잇스니 ▲무명파 명주대신 『스、푸』는 얼마든지 입겟스나 ▲『스푸』는 물입고는 절약저축이 곤난하다는 것이다 ▲무명옷한벌 입을 동안에 가튼갑 『스、푸』옷 세벌네벌을 입어야되는 국민경제의 랑비를 무엇으로 막을고▲ 고무신한켜레면 일년을신는데가 튼갑『스、푸』 즈크신한켜리론석 달을못신는 부절약을 어찌할고▲ ▲정부는 마당히 수출장려 와 저축장려두가지 중요정책이 또 령이 양립(兩立)할수잇게하라。

婦人病·不姙症에 命之母

(효 약)

월경이불순한부인·월경시에는 허리와아래배가몹시압흔분·냉증으로하야음부에서대하증이흘르는분·얼굴에핏색이업고수족이냉한분·감기에걸니기쉬운분·자궁내막염·자궁질염·난소염가튼병으로하야애기를못배는 부인에게조흔효과가잇습니다。

各地藥房에서販賣합니다

笹岡省三藥房

날마다모여드는감사장!

京城 朱鎬子氏는 신혼하고 아직까지 풋잡지말고에 하도여 러번 속어서 『命之母』 가리 와『오기나굿』을 알게되어 신용잇는약도 의심스러워서 쓰지안타가친 한동무의 소개로 한제를주문하야 복용한 것이 의외에약효가조와서아래가아프지도낫 고 대하증도 차차로 줄어서 대단히기뻐하 든중에어느듯 애기까지배여서 남편과시부모도지금 조와한다고

洪川、金玉姬氏는 결혼한지가 얼마안된 처녀몸으로 매일가티 두통이심하고허리가중이나는데도잇고 아래배가아파서 곤란한중에 월경도 불순하야지고 대하증이만히흘러서 병원에도가보앗고 다른약도써보앗지만 조곰도낫지안흠으로 남편이 『명지모』를한달동안 하다가 쓰고 완전히건강회복하야서 얼굴에화색이돌고 살림이고 와지고 월경때에아무고통업시되여서속마음으로는깃버한다고

대하증도근치되고 애기까지배엿다고

(몸) 에무슨병이던지잇슬때에는적당한치료를하면병도낫고애기도 날수잇게됩니다 특히부인은자궁이건강해야합니다 그러므로자궁에아무병이업고 몸도건강한분은

(부) 인병자궁병을 곳시실려면 먹는약과 두가지를쓰지안흐면안됩니다 이병에부에넛는약과

(지) 금이약으로 부인병 자궁병을곳치고 애기를나엇다는 감사 장을보내주시는분과 이약으로만 히쓰기도조케되엿스므로 가정부인이나 처녀나 누구던지 자기집에서아무 도모르게 혼자서병을곳칠수잇스 니 주저할것업시 지금속히주문 하야 복용하시기바랍니다

이신문을

—자세히 읽어보시고오려서東京市 京橋區八丁堀町二 笹岡省三藥房으로 보내시는 분에게 조선말로 알기쉽게 자세히쓴 부인병 자궁병과 명지모의 설명서를구구에게 던지 한권식거저드리오니 약을 주문하지 안는분이라도 하로밧비 청구하시기 바랍니다

주문법

명지모와오기나구를 주문하야 복용하고자하는분은 병세를속입업시자세히적어서 본포로보내시면 본포에서는전문가들이여러분 의병세를자세히보고 병세에꼭맛는약을적당하게 대금인환으로보내드리고 또한 선금으로약을주문하시면 송료는본포에서부담해드리오니 여러분께서편리한방법으로주문하야쓰시기바랍니다

價	藥
命之母	오기나구(腟錠)
十二日分 一圓	八日分 一圓
二十日分 二圓	十七日分 二圓
卅五日分 三圓	廿七日分 三圓
七十日分 五圓	五十日分 五圓

東京市京橋區八丁堀町二丁目 合資會社 笹岡省三藥房 振替東京一〇五五番 電話京橋一八八七番

애기는「팔자에태여낫다고」 이것은거짓말입니다

이러케하면애기도날수잇고 —부인병자궁병도근치됩니다

(그) 와반대로 애기가너무만허서고만낫스면 하는사람에게는 착 다리고잇는 사람에게는 죽어라 애기가업고

말대로 안되는것은 세상일입니다 애기나키를 밤낮으로 기다리고잇는 사람에게는 죽을만치

(수) 족이 냉하고 월경때에는 허리와아래배가아프고 일정한 날자에월경이업고 한달에두세번 잇거나 초순에도잇고 중순에도 쯘기도잇고 …

(가) 슴이 시원하게되고 자궁에혼집을낫게함으로 대하증을 낫게하고 부부운 …

(아) 직까지애기를못낫든 분이잇거든 그대로 가마니잇거나우 …

(이) 와가튼증세가 생기게되는것이므로 아무리 남이보기에는 무병하게보여도 애기는배지못날 것입니다 요행히애기를밴다하더 래도 자궁이튼튼치못하야 三四개월만에 나태하거나 八九삭만에 사산을하거나 난산이되거나 이와가튼비참한꼴을당하게됩니다 이런경우를당하지안흐려면 반드시 자궁병을깨끗시곳치고 몸을건강 히하지안흐면안됩니다

(지) 금이약으로 …

少年 四月號大發賣 一冊 十錢

淋疾·敗血症·丹毒·產褥熱特效劑 Neo Kanchilin ネオカンチリン

京城 西大門町 合資會社 岩谷商會

蔘茸補益水

原料高騰으로定價에 一圓을引上하야來四月一日부터五圓으로 變更하야販賣하겟나이다

京城府清進町一四八 株式會社 模範賣藥商會 振替京城四七二 電話光二七六三二

補陰、補陽、血虛、貧弱、消化不良、重病後回復에仙藥

定價四圓 各地有名賣藥店과 …

空襲 (黃金座)

封切迫る! 京城・空襲 ! 浦潮より 2時間

新事態에對備코저 米增産計畫再建

短期間內에十六萬石目標로

江原道目的達成次銳意考究

【春川】 식량충실을 꾀하야 장기건설에대비하고자 총독부에서는 산미증산계획에 순응하야 강원도에서는 지난이월경에 십이만오천석증산계획을 수립하엿섯스나 총독부예산관계로 이사십만원으로 삭감당하야 다만 생산유지책으로 변경되게되엇섯는데 국제정세에 비추어 조선미증산은 중대임무를 갓게되어 하반판미곡과장(下飯坂米穀課長)은 동상하야 재차절충한결과 다시팔십만원예산을 어더가지고 수일전도라와잇다 그리하야 백이십만원이라는거대한경비로 십사년도에만 일백이십만석가량의 산미를 증산시킬려이라는데 금번 계획은 조선이나 내지의 식량충실문제보다 대륙정책을 견지하는 신사태에 대비코자 만주와 북지방면의 수출미를 강화시키는 극히 중요성을 띠이게되어 전국적으로 목적수행에 전력을다하리라한다 강원도에서는 벌써부터각방면으로 재료를 수집하야 만반준비를 가추고잇는 중이다 수일내로잇슬 총독부의 정식통첩을기다려 계획을 수립할것이며증산할 배당수량은 적어도십륙만석이상으로 평년작일할오분에 해당한것이라는데 방법으로는 약간경작지를 확충시키는외에전혀 기술적지도에 의하야대량증산을 도모하는것으로 기술자를 대대적으로 증원시켜 만난을배제하고 책임수량을 달하게하리라한다

黑岩農務課長談 어번 산미증산계획에대하야는 총독부에서 예산을 어덧스니 곳 실행에 옴길것으로 전번 취지와방법등은 다알고잇는터로 회의는 소집하지안코 서류로지시할줄안다 본도배당이 얼마나될런지는 모르지만 우리는 여기에대하야충분한재료를 수집하야 노핫다 조선미증산은 실로 중대성을 띠어 신사태에 대비하는것으로 목적수행은 그리어렵지안흐나 약지강원의 발흥을따라 산업 토목 기타의 경기조흔곳으로 농민이 전출하는경향이 만흐므로 여기대한 대책도수립중에잇다

農民工事場進出은 營農上支障莫大

道當局對策에腐心中

별항과가티 단기간내에 산미증산계획을 재차 실시하게되엇는데 단지 기술적지도방면에의하는것으로 영농자들로 하야금 이해깁게 운행올시킬려이나 만근 강원각지에는 철도, 토목, 광산 기타공사가 극히활발함을따어 농촌농민들이 대부분노동시장으로 진출하게되어 직접간접으로 농업방면은 침체상태에빠저잇는데 종전실례로도 산간지대에는 그리영향이업스나 평탄지대에는 파종기와 시비(施肥)기의 실기함이적지아니 큰피해를입엇고 또는 품삯시 공사장경기와가티 폭등함때보다 비싼임금을 지불하고도 일꾼을 엇지못하야 크게낭패되는일이 만헛다 이와가튼현상은 새로세우는 산미증산계획에 크나큰차질을 줄염려가잇서 강원도당국은 이대책으로 각군의 각종공사에 소요되는 노동자수를 조사하야 농번기인 오월부터 시월까지농민의공사장진출을 막는동시 부인파이농들의 잉여노력도 이용시키며 또는사업주들에게 기간여유를 엇게까지할것으로 목적수행에 만전을기하리라한다 다음표는 오월부터 시월까지각공사장에서 소요되는 노동자수효중 농민이얼마나 진출하고잇는가를 조사한수짜인데 농업건설에 일대장애가 되여잇다한다

	所要總勞働者數	農民出役數	比率
	人	人	%
京慶線	[illegible]	[illegible]	[illegible]
東海線	未詳		
京春鐵道	[illegible]	[illegible]	[illegible]
三陟鐵道	[illegible]	[illegible]	[illegible]
寧越炭坑	[illegible]	[illegible]	[illegible]
三陟炭坑	[illegible]	[illegible]	[illegible]
三十人以上各鑛山	[illegible]	[illegible]	[illegible]
三十人以下各鑛山	未詳		
各郡道路工事	[illegible]	[illegible]	[illegible]
港灣及河川改修	[illegible]	[illegible]	[illegible]
砂防工事	[illegible]	[illegible]	[illegible]
漢江水電	[illegible]	[illegible]	[illegible]
建築土木其他工事	[illegible]	[illegible]	[illegible]
計	[illegible]	[illegible]	[illegible]

전기와가튼수짜는 농번기의 농민이 노동시장으로 이백삼십사만오천오백유십여명이나되어 사실상∥퍼센트∥나 점령하고잇스므로 영농에 큰장애를주는것이 나타나고잇다한다

銃後報國展

【英陽】 경북영양군에서는 시국인식과 폐물이용의 판영을회기

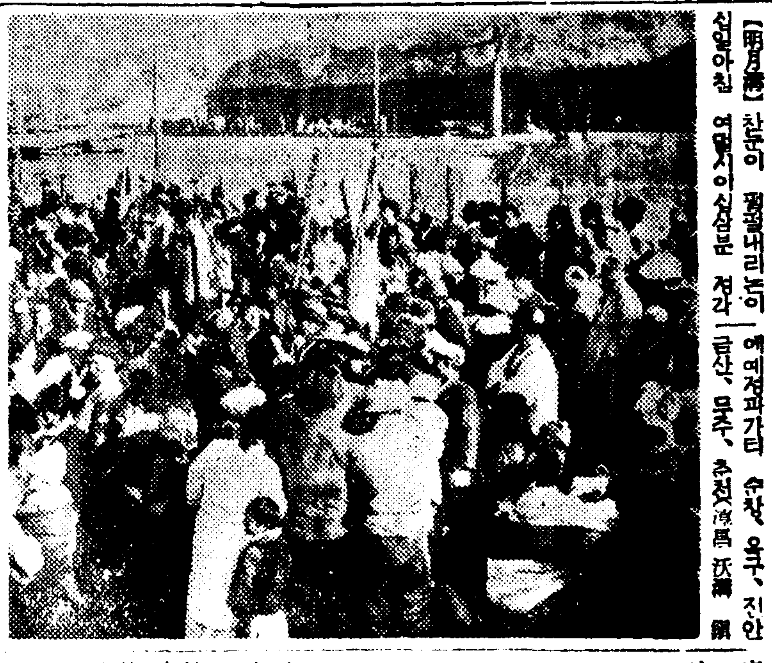

第三部隊도安着

明月溝在留同胞의歡迎檄讌

【明月溝】 찬눈이 펑펑내리는이 십일아침 여명시이십삼분 정각에예정과가티 수창, 옥구, 진안, 금산, 무주, 추천(淳昌)沃溝 鎭安 錦山 茂朱 春川 각군에서 오는한 백구십삼호 일천삼백명의 제삼회개척보대는 무사히명

初中等校生獻金 十一萬餘圓突破

【京城支社發】 대전부내각초중등학교를위시하야 충남도내 초중등학교에국방(獻國防)의 활동에 따른수입을 헌금한총액은 실로 천삼백칠십삼오천이고 중등학교헌금총계는 이월합현재 삼천오백 ...

이폐물이지하야 각소학교생도들은 작품을 ... 인내손으로만든 작품이다수한중 상당히 고안한것이만흔데 눈이 끌이며 ... 천여명에달한 개선탕을이루엇다

正札違反者(四十餘名)

淸州經濟係嚴重說諭

【淸北支社發】 청주경찰서에서는 지난지월일부터 경제경찰 강조주간을실시하야 경제경찰 게원 등을 ...

咸鏡本線中間驛엔 "乘車謝絶"急告頻頻

沿線住民의不平漸高

旅客洪水가나흔 沿線의珍風景

【咸北支社發】 각선에서 승객 홍수로 대소동을 이르키고잇다함은 사회면기보와 갓거니와 그중에서도 함경본선(咸鏡本線)의 여객 폭주가 날로 심해가고잇서 서울서 청진까지 안즐자리 를엇지못하고 서서오는 사람이 부지기수에달하는 소동을 이르키고잇는데 요사이는 이때문에 중간역에서 승객을 사절하고 잇다는 기현상까지 나타낫다 지난이십일새벽에 성진(城津)길주(吉州)명천(明川)영안(永安)등 성진이북의 각중간역에는 『나진행급행열차에는 승객이 초만원이되엿스므로 미안하지만 승차를사절합니다』라는 급고(急告)가 내걸려 출찰구(出札口)를 굿게 잠가두고잇서몰려드럿던 승객들을 모조리 실망케하엿다 이날뿐 한개의 실례에불과하나 이날이외에도 드문드문볼수잇는 비상수단이므로 승객의 승차를 거부할줄만알고 근본적대책을 세우지안는 철도당국에 연선주민들은 불평의소리가 노파가고잇다

龍興自動車事故

操縱不注意가原因

【咸南支社發】 이십일일 본군이나리는 홍함가도(興咸街道)용흥신덕교(新德橋)에서 함흥택시 빼스가 전복되어 승객중 함흥부원 서야(星野)판사등 삼구명의 중경상자를내인 참사는 전화로 간단히보도하얏거니와이 사고가 생긴때의 상세한것은이러하다 사고를낸 일천일백사십오호자동차가 여덟시 이십오분 신덕교에 다다르자 함흥으로부터 흥남을향하야 떠난 일서삼백삼십오호빼스와 마침신덕교에서 만나는데 이때에 두자동차는 아플보기위하야 불을끄고서조종을하얏다 그런데 다리우입으로당연히주의하여야할에도불구하고조종상의 ... 코그조종을방심하야 두자동차가서로 통과하고서 다시불을켯슬때에는 자동차는 이미다리난간에바쿠하나가 절반이나 떠러저잇섯다고한다 이에 당황한운전수는 급히다리안으로 들려고하다가 그만다리우에서 거꾸로 두번 전회한뒤 개천으로 떠러젓다고한다 이사고를 전후 종합하야보면 운전수의 과실이 명료하며 운전수 원홍건(元鴻鍵)(二三)은 즉시 흥남경찰서에 인치되어 취조를밧고잇다 중상한 성야(星野)판사와 서달룡(徐達龍)서기 소천시희(小川勝擧)부인등은 도립의원에 입원가료중이고 기타의환자는 통원한다고한다

發動機爆發全燒

損害額은二萬一千圓

鎭南浦港內의異變

【鎭南浦】 진남포상화정중지(...)씨 소유기선저예망(底曳網)어업용선 제이덕환(第二德丸)(四十七噸)은 이십일일오후부터 시경 선체를 안전지대로 옮기려고 부내역향기리 어업조합구내에가로대이려고 할때 요란한 폭발성과가치 기관부가 폭발하면서선체를전부태워오고 이십일오전한시경에야 겨우진화되엇다고한다 원인에 대하여는진남포경찰서에서 방금조사중인바 손해는 선체일만오천원 기관일만원어업도구기타 약오천원합산만일천원이상에 달한다고한다 그러나 승조원은 무사하엿다한다

구일오전한시까지 일을보다가 두시경 침실에드러가 잠을자려다가 날이매우추우므로 골탄을피워로에피어노코 그여메서 자다가 중독되어 문수봉이 찾사하고 김천수는인사불성이되엇다는데 그주인은 그런줄모르고 아이를 깨어이르키려고 방에드러갓다가 그참변을발견하엿다한다 ... 이 놋도록일어나지 아니하므로

骨炭中毒으로 少年二名死傷

【天安】 천안역전에잇는 가네마식당에잇는 김천수, 문수봉(金天壽, 文壽奉)두소년은 지난십

滿洲向開拓勇士

春川서卅三戶登程

【春川】 동경성역(東京城驛)에서 이민열차를타고 만주로 향해가는 강원도 일백오십이호의 만주이민중 춘천군에서 삼십삼호 일백이십사명은 지난이십일일 오전열시 일행대의 대형자동차에 분승하야 떠낫는데 그들은 신북면, 서면, 남면, 북산(東內), 동내, 신남, 南面, 北山 등 오개면에서모집된 이민으로 수일전부터 읍에나와 세간등을 모하먼저 화물차로 보내고 사람만내일행은 이번에떠낫는데 가족과 친척 친지(?)들은 전송으로 춘천군수 정적촉(?)씨가 인솔자로 춘천군청진회만(泰賢)씨가 따라갓고 이민들내여노흔 오개면장도 보통차로 경성까지 동행하야 열렬한전송을하야 주엇다한다

豫算貧弱을論難

開城府會開幕劈頭부터緊張

【開城】 소화십사년도 일반경제세입 세출예산을 심의하는 개성부회는 이십일일 오후한시반부터 부청회의실에서 송부윤(宋府尹)의 사회하에개막되엇다 질리부민의 살림사리를 요리하는 신년도예산총액은 사십삼만일천일백이십삼원으로 그내역을보면 다음과갓다

歲入 經常部=廿一萬四千六百卅五圓 臨時部=十一萬六千四百八十六圓

歲出 經常部=廿二萬三千四百卅四圓 臨時部=廿萬七千六百八十九圓

合計 四十三萬一千百二十三圓

즉이상예산액을 전년도에비한다면 약삼만오천여원의감소를보엿다 개회벽두박봉진(朴鳳鎭)의원의긴급동의로 일선장병에대한 감사전을 보내기로 가결하고또한 고한승(高漢承)의원의 긴급동의로 금년에타생한 개성공립중학교에 국력으로 원조할생해순도지사에게 감사전보를 띠우기로 가결하얏다 그리고의사진행은 보격적으로드러갓는데 임한선(林漢璿)의원은 부민의 의견을대변하는 이마당에서 예산항목에만국한할고 일반질문에대해서도기회를달라고양해를 구해가지고 부당국자로 부세발전을 꾀하기위하야 편민일치의 노력이 부족하다는점을 다음과가티 통격하야 청중석을 자못긴장케한바잇섯다

▲林漢璿議員=빈약하기 짝이업는 예산면을 통해볼때 나는 부당국으로써 국고보조 도비보조 획득에 대한 노력이부족한줄 잇는다 그리고 부윤은 부민의 협력요구하면서도 편민협조의 정신이 결핍한듯하며 따라활동이 부족함을늣긴다 나는 부윤편사의 응접실이 넓고 호화함을 보고기뻐햇다 그러면 부윤은 이곳서 옛사람이나 손을 잡고개성부세의 발전책에대한 친교를 꾀햇는지 못고시픈바이다 모통지기 부당국자는 자신이 일반부민과 절간해서 지방자치제로써 발전에 노력하도록해달나

▲宋府尹=국고보조나 도의보조에 대해서는 적극적 노력을 햇스나 뜻과가티 못됨은 유감으로 생각한다 또 부세진전에 잇서 편민일치의 보조를 취하여야한다함은 지당한말이다 그러나 이도 시기와정

時局經濟座談會

【鐵原】 양양군에서는 지난이십일일 읍내상인가를 초청하고각종경제통제가 지방상업계에어떠한영향을 줄는지 이에대한좌담회가잇섯다한다

多大浦殺人犯 不日間에送局

【慶南支社發】 부산경찰서 소할하반에서는 다대포(多大浦)살인사건의 용의자로서 동래군사하면괴정리유정리 (東萊郡沙下面槐亭里)어업 김말호(金末好)를 검거하야 이래취조하며 그의자백에의하야 증거를 다지는일방

魔의海神에挑戰

多島海에沈沒된가지가지寶庫

引揚作業이具體化

【木浦】 청기근의 타개책은 여러가지로 고구되고잇거니와 바다속의 철물까지도 꺼내려는운동 -마의바다 다도해(多島海)에서 희생된기선은 무려수십척으로 철기근의 소동이난 이즈음에잇서 항상 국민의공상을 자아내여오던바 이중에도 소화오년경에 진도귀성리(珍島貴星里)바다에서 침몰한기선 대북환(大北丸)(一千二百噸)과 이와전후하야 동군신도(同郡新島)바다에서 침몰한기선(船名不明)(二千五百噸)등을 끄러올려 권리를가진 오시(吳市)에 거주하는 중미좌일랑(中尾佐一郎)씨는 전기 양척의선을 끄러올리기로 하고 이사업을 대판에 잇는 촌천록지조(村川鹿之助)씨 에게 위탁하엿든바 촌천씨는 지난 이십일 잠수부두명을다리고 목포에와서잇다가 이십일일에는 현장에가서 실지조사를하여보고 다시대판에서 수십명잠수부를 불너드리여 해신에게 조전을하야 인양작업을 개시하리라고 하는데 전기 두기선을 끄러올리기에 성공하면 다도해바다에서 조을고잇는 보고를 차근차근끄러낼터이므로 이사업의성부는 각방면에서 주목하고잇다한다

街의明暗

【平壤】 조선에서 애국적열정에다 금붙이잇스라하는 듯이 평양의기생, 여급들은 전시미담에등뒤이여 ▲『정부에금을팔자』는 운동은전국적으로 도도히 물결치고잇는데 금으로 만든상식구마니가지고 잇기로유명한 평양기생들의 압장을서서 강기화(康琦花)(二)라는 노기가 이십이일 조선은행평양지점금게(地金係)에나타나서 자기가 가지고잇는 금비녀금반지기타수급들은 전원일치하여 국방부인회에가입하는동시에 이제부터는 매월 일일과십오일을신사참배일로정하고 또출정용사의 송영에도 적극참가하고 더욱이나 도당국과연락하여 가두에 진출하야 폐품회수운동에 진력하게되엇다고한다(平壤)

▲宋府尹=나역 당지부윤으로 ...
▲高橋議員=부민의 열망하는 온천시굴사업비가 금년예산에 는 삭감되엇스니 원인이 무엇인가 ...
▲宋府尹=온천문제는 전번부세신전의원회에서 목표를세우지고 우선타진한후 주식회사를 조직키로까지 복안을세웟스니 계상치안햇다
▲小野課長=누차 ...
▲土木課長=소공원은 시가지계획에 준하야 ...
▲金井米一議員=부윤은여자중등학교 유치운동에도 ...
▲宋府尹=산파역을 사양치안을로 노력해볼나
▲山路議員=『박물관』을부영으로할 계획수업는가 ...
▲宋府尹=부영으로 ...

奉天工業學院生徒募集

官認 東洋自動車講習所 學生募集

京城中等學院生徒募集

木浦商業專修學院生徒募集

京城中等豫備專修學院生徒募集

京城高等簿記學院生徒募集

女性는? 好感の持てる 惠乃玉

新久積滯散

鄭青藥本舖 世昌藥房

桃屋의 花らっきょう

春의食卓에

名刺

朝報案內

家庭敎師

書店讓渡

印刷讓渡

讓渡

アイスケーキ機 冷凍 販賣 中古各種有 据付及分解消除 黃金商會

募集

神經痛에不可飮

癩病 釜山府草梁町 回春藥院 支店 大邱府大鳳町 回春藥院大邱支店

沙里院 種苗界의老舖 十週年紀念大廉賣

果樹苗木 苹果苗、梨苗、桃苗、柿、栗苗各種多數具備廉價都散賣함

西鮮農林合資會社種苗部

蔬菜種子 蔬菜農事成功失敗는種子撰擇의左右된다!!種子의不良으로失敗한人士는純系優良한弊社의種子를一勺一合式이라도試作하시요

良い電球は 조흔전구는
(1)壽命이길고
(2)밝고
(3)헛되이電力을消費치안어
純國產 ナショナル 나쇼나루
ナショナル電球株式會社

두통에 テーリン 테-린 (가루약)

製造發賣元 東京·中村信治商店
朝鮮總代理店 京城·株式會社新井藥房

日本一の 中學講義錄

聖戰二年, 東亞의大業은 愈愈進展하야 我大日本帝國青年의使命은 더욱重大하게되엿다. 이러한光榮잇는 大責任을가진 青年은누구를 勿論中學程度의基礎教育이 必要하다.

新學期開講 七十三回

見本つき規則書進呈 中込次第無代

小學卒業만인 青年은오라, 本會는諸君의가장親切한相議의對像이될것이다.

本會는일하는한便 僅少한學費와短期間에 完全히中學全科를修得시키기에 二十有八年의 尊貴한 經驗이有하다. 目下特待生, 給費生, 其他各種의大特典有함, 至急申込하라.

大日本國民中學會

經濟解說 戰爭脅威下 世界經濟管見 (中)

生産界의跛行變化

一昨年第一四半期까지 世界生産界의 狀態는 良好하엿다 即各國을 通하야 各種産業部門의 生産活動은 자못活潑하고 其間에 跛行性이 比較的 적어 全面的으로 好調를 보이엇다 그런데 一昨年四月을 絶頂으로하야 世界景氣가 後退에轉하자 所謂軍需産業을 除外하고는 一般生産의 萎縮을보고 下半期에들어가 이産業界의跛行은 주저 決定的으로되고말엇다

그리고昨年에는 于先米國의 景氣는 五月을底로하야 一旦回復에轉한것으로 보히다 따라서 生産活動도 五月을底로하야 其後는上昇에 轉하엿는데 昨秋의生産總指數躍進의根底가된것은 自動車 鐵鋼 建築等의 所謂生産財工業生産의 急回復이엇다 이것은 特히注目할만한現象으로 一部에잇서서 米國景氣의前途를 樂觀하는 有力한根據가되엇다 그러나이러한生産活動回復의 原因도生産者의 低下等보이고

朝鮮內工業用石炭飢饉에朗報!

工業用適性好績 三陟無煙炭登場

五月부터朝鮮과內地에配給

佛印炭輸入不必要

燃料不足은 時局下 最大問題인데 工業用炭으로서 三陟無煙炭이 最適하야 佛印炭을 驅逐할 分析試驗結果를 보이게되엇고 또 平壤炭의 利用價値擴大로 輸入炭代用으로 活躍케 된것은 朝鮮內 工業界를 爲하야 朗報라아니할수업다

三陟開發會社에서는 三陟無煙炭田의開發準備가順調롭게 進捗되고잇스므로 드디어 五月부터 朝鮮內는勿論 內地에도 一齊配給을開始하기로되엇는데 同炭田의開發은 今後急速히 進展시켜 三年後에는 年産百萬噸을 實現할豫定으로 電力用外에 工業用으로서의 適性試驗을하야 有効한利用方法을硏究하고잇던바 그 結果佛領印度支那炭中 工業用原料로서 最適인로로卓炭의 代用으로서 好適한것을 發見하게되엇다 그런데 工業用原料로서의目的에 適合하는 規格은 水分이五%以下이고 揮發分八%以下 固定炭素八十%以上 灰分十%以下의것으로되어 잇스므로 三陟炭의大部分이 此方面에의利用이可能하야 佛印炭의輸入은 不必要하게될것으로 今後의 增大에 多大한期待를 가지고잇다한다

『보이라』用으로 平壤無煙炭

利用範圍漸次擴大

有煙炭不足으로 그대신 無煙炭을 除하야 使用하게된것은 近時 炭飢饉도 그러치럼 支障업시 最近無煙炭의 新規需要로서 注目되고잇는데 持可品質이 조흔 平壤炭이 보이라用으로서 各方面에 使用되어 朝鮮內의 工業用需要를 넘길수잇는것은 仝여 平壤炭에依한것으로 今後의工業方面에의 利用硏究가 要望되고잇다한다

江界水電計畫 豫定대로進行

『알미늄』과硫安製造

上內東拓理事는 渡東中이던바 二十二日午後歸任하야 如左히말한다

江界水電은豫定대로 計畫을進行시키기로決定하엿는데 今回渡東中의問題는 江界水電의 消化事業이主要한問題이엇다 그러나 이消化事業의 內容도 알미늄과 硫安事業에 內定하엿스므로 남은問題로서는 알미늄과 硫安等의 配分關係가잇서서 目下硏究中이다 此滿洲의 無水期를利用하야 昭和十六年부터 生産을하기爲하야 本年七、八月頃은豫定대로 一部의 倉庫事業에 着手하기로되엇는데 年內에는 本建築에着手하고 十五年中에는 諸工事가 完了될것으로보인다

咸南洪原豫定地에 工場建築을開始할터이라한다 同社는 約六千萬圓의 資金으로써 알미늄(年産二萬噸) 硫安(年産十五萬噸)을 製造하자는것으로 江界水力의工事完成期인 昭和十六年末까지에 工場을 完成할 豫定이라한다

十六年末까지 工事完成豫定

吉田江界水電專務談

江界水力電氣는 드디어 解氷期를기다려 工事에着手하기로되엇는데 二十二日 入京한 吉田專務는 如左히말한다

隧道工事는 淸水、大林、土倉、飛島、鹿島의五組를 指名하고來三十日 入札에 附하기로 되엇는데 全工事를 三工區로 區分하야 着工할 豫定이나 總工費는 會社의 直營으로한다 一億圓以上의資金을要하는 大事業으로 資材關係等으로 許多한支障이 잇슬것이나 極力督勵 昭和十六年末까지에는 完成될豫定이다 總出力은 三十萬四千키로로되어잇는데 이것을二百키로의 送電線에依하야 洪原에 보내기로되엇다 工事用의 세멘트는大體小野田、淺野에서 供給을 받게되엇는데 全部七百萬袋를 要할豫定이다

五千萬圓의 會社設立

電氣化學工業

江界水力電氣의 電力을 背景으로 東拓과 昭和電工(舊日本電工)과의 共同事業인 電氣化學事業은 江界水電의 着工을기대려 其體化하야 過般來兩社間에서 協議中이던바 大綱을 決定하고 本年夏頃資本金五千萬圓의 會社를 設立하야 今年中에 會社設立

米移出累計半減 輸出累計廿四萬石增

財務局調査에依한 三月中旬米及粟輸移出入高는 米輸出은 一萬二千四百七十八石으로 累計는 二十七萬七千五百六十二石이어서 累計는 前年同期에比하야 二十四萬三千八百七十二石의 增加를 示하고 移出은 十六萬四千八百三十九石으로 累計三百四十四萬三千八百五十八石이어서 累計로는 前年에比하야 百九十三萬七百六十四石의 減少이다 即半減狀態인데 一方粟輸入은 四萬四千二百八十六石 累計는 三十五萬八千十八石으로 前年同期에比하야 十四萬四千五百八十八石의增加이다

鶴山鑛山創立

鶴山鑛山會社(資本金百萬圓全額拂込)의創立總會는 來二十七日午前十時부터 東拓鑛業內에서開催키로되엇다

鹽增産協議

專賣局所長會議

專賣局에서는 原地鹽務課長統裁下에 鹽田出張所、派出所及硏究所、所長及技術員十五名을 招集하야 二十二日부터 二十五日까지 四日間 同局會議室에서 左記事項의協議會를 開催하고잇다

一、鹽增産에關한件
一、鹽田石膏採收及貯藏方法硏究
一、鹽田技術員 養成方法에 關한件
一、速時採鹹法 硏究發表 其他

中央青果假營業所

當分中央物産內로決定

京城中央青果會社의 假營業所는 物色中이던바 適當한場所가 업스므로 中央卸市場에 收容되기까지 中央物産會社를 假營業所로하기로 內定하엿는데 十三

寸鐵

◇…世界大戰當時 歐米各參戰國이 膨大한 戰費를 支辨키爲하야 그財源을 어떠한新稅에求하얏는지 大藏省調査資料에依하면如左

◇…英國서는 超過利得稅、娛樂稅、燐寸稅、카이더稅、食卓用飮料稅等 米國서는通行稅、公共物利用稅、保險稅、娛樂稅、俱樂部稅、戰時利得稅、仲買人、典當舖、銀行等의 特別營業稅新設

◇…獨逸서는帝國銀行稅、商品賣上稅、石炭稅、奢侈稅、葡萄酒稅等等

◇…洋의東西、時의古今을勿論하고 戰時下稅金을 徵收하는 方法은 大槪비슷비슷한 모양

◇…한번도 飛行機타본일이 업는 韓野通相『內閣의自家用機』案을自己在任中實現시켜 大臣들이 簡便하게 飛行機를타고 다니게하리라고 엣날에 驛頭馬車를타고 버리엇섯는데……

○三菱清津鍊工所四月에火入式 目下建設中이던 三菱의 清津鍊工所는『킨』式廻轉爐의 火入式을 來四月에 行하리라고

鐵道關係大工事

最近一個月間落札巨額

朝鮮內에잇서서의 土木建築工事의 活躍期에 들어와 業者는 非常히 多忙하야 大小工事의 請負入札도 相當數에 達하고잇는데 最近一個月間에잇서서의 京城土木建築協會員의손에 落札된 大工事만을 列記하면 如左하다

一、東海北部線 二十四工區隧道工事 百三十九萬圓
一、中央線南 十九工區 七十三萬圓 森本組
一、全羅線 萬里、龍水間線路工事 四十六萬八千圓 三木組
一、中央線 北十五工區 百六萬七千圓 西本組
一、東海線 文武里 淸溪間復線工事 四十九萬圓 菅組
一、同瑞興、文武里間復線工事六十五萬圓 日滿土木
一、同水色操車場第四工區 九十三萬圓 山本組
一、同京城操車場第三工區百二十五萬圓 間組
一、馬山線、德山昌原間線路改良工事 五十一萬圓 志岐組

株式 一息商狀 下澁

今日의市勢 (廿三日)

前場靜息 今朝는 昨日後場下放의 뒤를이어 東新一高인 百二十五圓六、鐘新不變인 七十六圓九에 寄付後 靜息商狀을呈하다가 結局東新百二十五圓四、鐘新七十六圓九에 少堅大引

後場少堅 後場은 東新二高인 百二十五圓六 鐘新同調인 七十六圓九에寄付後 押目買로少騰을보이엇다

下値도局限?

昨日後場에는 오래동안 釘付되고잇던 市勢가드디어 東新을 先驅로하야 下放을보이어 保合은下放分技된感을주엇는데 今朝아가고말엇다 東新은이로써 二月一日의 高價에서 近十二圓棒下를보이엇스니 此處에서 一息

市場六感

株 今朝는 下放後의 一息으로 東新百二十五圓臺에서 揉合◆歐洲의情勢는 實로逆睹키 困難한 段階에 突入하고잇는 [illegible]

米 …오래동안 保勢支離하든市勢는 畢竟 反落을먼저하는가 [illegible]

歐洲情勢注視

國債依然無新味

期米 低迷裡에 彷徨

前場續落 [illegible]

後場少高 [illegible]

買上期待薄과 各地市勢軟弱

正米 清算低로 不勢

京城下落 [illegible]

仁川低落 [illegible]

釜山軟勢 [illegible]

物價 綿糸布少高

大邱下押

群山續落

木浦不勢

朝取期米取組內容

今日財界 (廿三日)

主要商品物價指數 (一九一三年基準)

	日本	英國	米國	佛國
一九三一年	[illegible]	[illegible]	[illegible]	[illegible]
一九三六年	[illegible]	[illegible]	[illegible]	[illegible]
一九三七年	[illegible]	[illegible]	[illegible]	[illegible]
一九三八年	[illegible]	[illegible]	[illegible]	[illegible]

海外經濟 (二十三日)

銀行券 (二十二日)

金利手形交換

鰯油粕麥粉

金銀價

對外爲替

正米

正租

雜穀

綿絲布

滿洲商況

綿糸

棉花

人絹

生糸

砂糖

株式 朝取短期

朝取短期實價高

東京短期取組

大阪短期

大阪長期

大阪短期取組

朝取期米

群山期米

大邱期米

大阪期米

木浦期米

東京期米

大阪期米取組

各地期米

東城物價 (廿二日)

[illegible]	[illegible]	[illegible]	[illegible]

期米 東 趙俊鎬取引店 仁川府港町三丁目 電話

株式 期米 玉 京城黄金町

重石・水鉛 金銀買入 三昌鑛業所 京城府明治町二ノ三番地 電話本局三〇二五番

益 金益證券 京城 仁川

元氣へ近路 マラソン王 (滋養豊富하고 맛이조흡니다) 一個五錢
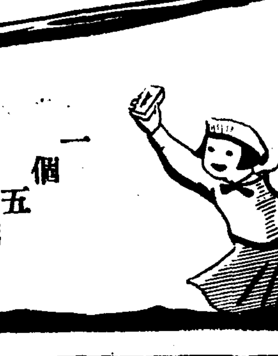
京城府南大門通 豊國製菓株式會社

精力增進劑 蔘茸トニーク
本社 廣告部 電本四〇三〇番 販賣部 電本六三八一番

ビクター蓄音器 絶對優秀なるビクターを 蓄音器.ラヂオのご用命は

ビクターラヂオ R-一〇三型 一〇〇円 R-一〇六型 一三〇円 R-一二二型 一四〇円
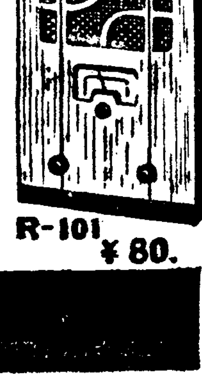
R-101 ¥80.

電蓄 ラヂオ兼用 JE-二七型 二三五円 RE-五五型 一九〇円 RE-五一型 二一五円 RE-三三型 三五〇円 RE-四八型 五三〇円

E-19 ¥155.

手提式箱型 J-一五一型 六〇円 J-一七一型 八五円 J-一九五型 一二〇円
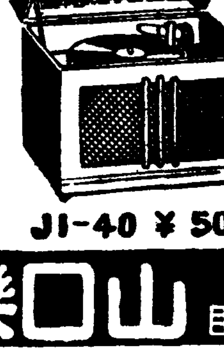
J1-40 ¥50.

ビクター手提型 二一八型 六〇円 二一七型 七五円
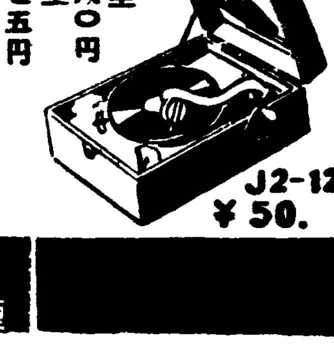
J2-12 ¥50.

京城鍾路二丁目 山口樂器店鍾路支店 電光(3)四八 振京二二七六六